



Comune di Rufina

Provincia di Firenze

Relazione di Inizio Mandato 2019/2024

(articolo 4-bis del Decreto Legislativo 6 settembre 2011, n. 149)

Premessa

La presente relazione viene redatta ai sensi dell'articolo 4-bis del decreto legislativo 6 settembre 2011, n. 149, recante: "Meccanismi sanzionatori e premiali relativi a regioni, province e comuni, a norma degli articoli 2, 17 e 26 della legge 5 maggio 2009 n. 42", al fine di verificare la situazione finanziaria e patrimoniale del Comune e la misura del relativo indebitamento.

La relazione viene sottoscritta dal Sindaco entro il novantesimo giorno dall'inizio del mandato.

I dati contenuti nella presente relazione sono principalmente riferiti al conto consuntivo 2018, approvato con delibera n. 26 del 29/04/2019, mentre il bilancio di previsione 2019-2021 risulta approvato con deliberazione Consiglio Comunale n. 12 del 05.03.2019.

La relazione di fine mandato è stata precedentemente sottoscritta dal Sindaco uscente Pinzani Mauro, ai sensi dell'art. 4 del D.Lgs. n. 149/2011, la stessa risulta regolarmente pubblicata nel sito istituzionale de Comune e trasmessa alla sezione regionale di controllo della Corte dei Conti.

PARTE I – DATI GENERALI

1.1 Popolazione residente al 31.12.2018 : 7183

di cui : n. 3546 maschi
 n. 3637 femmine

1.2 Organi politici al 13.06.2019:

SINDACO : MAIDA VITO

Proclamato il: 26.05.2019

GIUNTA:

Assessore Majone Davide (Vice Sindaco)

- Ambiente e Politiche dei Rifiuti, Sport, Energie Rinnovabili, Protezione Civile, Politiche Giovanili, Anagrafe e Stato Civile, Elettorale, Rapporti Consiglio Comunale e Unione di Comuni Valdarno e Valdisieve.

Assessore Galanti Daniela

- Assessore Cultura e Politiche Culturali, Gemellaggi, Politiche per la Famiglia, Servizi Sociali.

Assessore Cecchini Michele

- Assessore Bilancio e Politiche Finanziarie, Tributi, Caccia e Pesca, Agricoltura, Lavoro e Formazione Professionale.

Assessore De Luise Stefania

- Assessore Pubblica Istruzione, C.I.A.F., Turismo, Sviluppo Economico, Commercio, TPL, Pari opportunità, Cultura della legalità, Cultura alla Memoria, Consulta Associazioni.

CONSIGLIO COMUNALE:

Presidente: Braccesi Carlo

Consiglieri: Carboni Stefano
 Canovelli Laura
 Capanni Stefania
 Casini Francesco
 Moretti Elisa
 Cecchini Michele
 Vettori Leonardo
 Barducci Andrea
 Venturi Daniele
 Scotti Gaia
 Mazzei Chiara

1.3 Struttura organizzativa

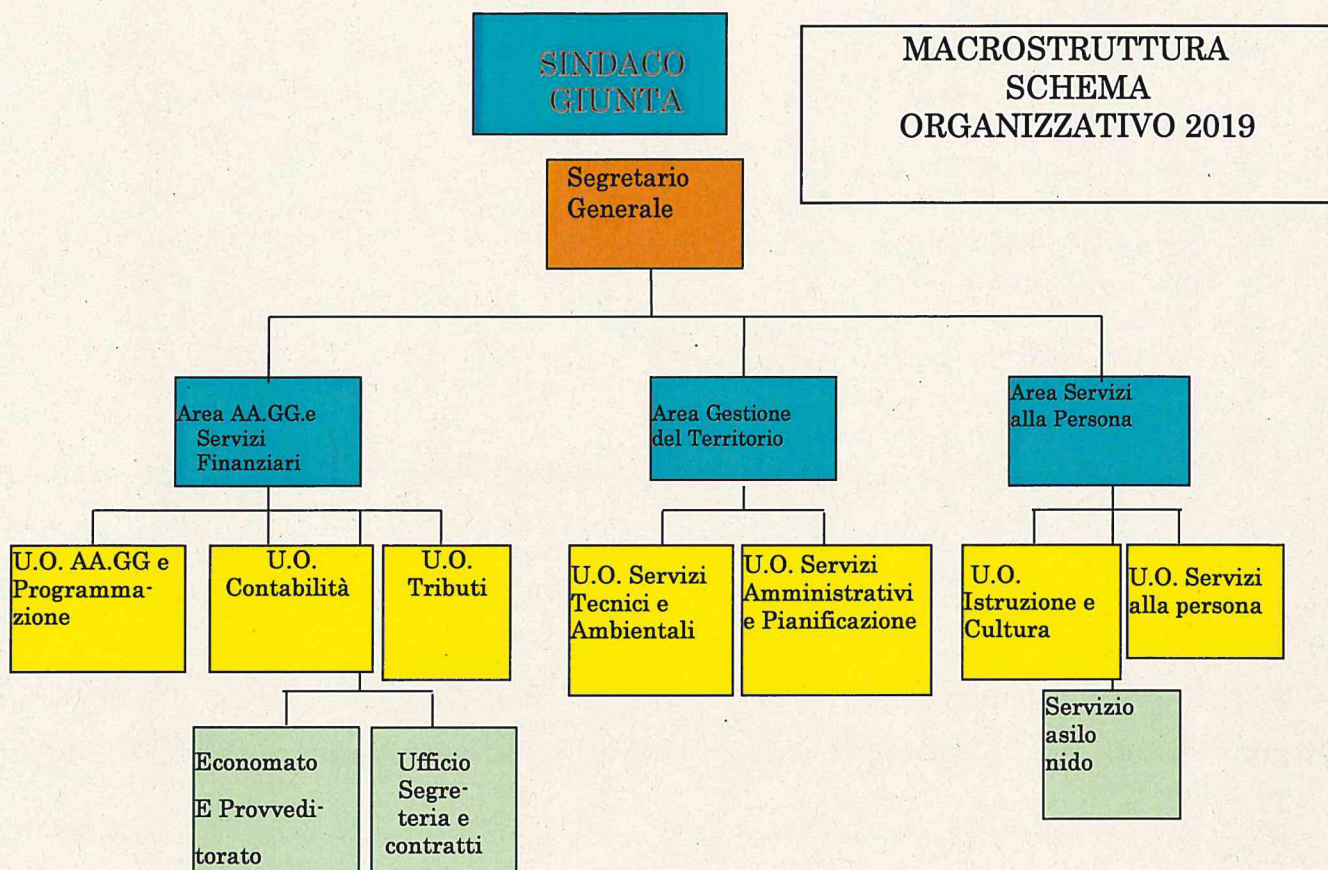

1.4 Mappa delle Aree e delle funzioni assegnate

(art. 23 del Regolamento sull'Ordinamento degli uffici e dei servizi)

1. AREA AFFARI GENERALI e SERVIZI FINANZIARI – Funzioni nel campo di:

- a) supporto amministrativo alle attività degli organi istituzionali e segreteria particolare degli stessi
- b) ufficio del Segretario comunale, assistenza e segreteria della Conferenza dei responsabili dei servizi
- c) programmazione organizzativa e organizzazione dell'ente, sistema della performance
- d) coordinamento organizzativo e amministrativo, attività di controllo, in rapporto e a supporto delle funzioni di coordinamento generale del Segretario comunale
- e) relazioni sindacali
- f) ufficio stampa

- g) attività contrattuale dell'ente
- h) tenuta e raccolta dei repertori degli atti, contratti e provvedimenti
- i) consulenza legale e gestione del contenzioso
- j) ricerca e progettazione normativa e regolamentare
- k) acquisizioni ed alienazioni immobiliari
- l) predisposizione capitolati ed altri atti ed elaborati necessari per la tenuta di appalti nelle materie di competenza
- m) coordinamento delle funzioni gestite in associazione mediante delega e/o convenzione, raccordo con gli enti competenti e attività di monitoraggio e verifica delle stesse
- n) programmazione finanziaria
- o) predisposizione e gestione bilancio annuale e pluriennale
- p) predisposizione conto consuntivo
- q) tributi e adempimenti fiscali
- r) tenuta, gestione e aggiornamento inventari
- s) demanio e patrimonio
- t) manutenzione beni mobili
- u) economato e provveditorato
- v) procedure di aggiudicazione di appalti per forniture di beni durevoli e di consumo e di servizi
- w) consorzi
- x) gestione dei servizi di telefonia

Competenze trasferite in capo ALL'UNIONE DEI COMUNI VALDARNO E VALDISIEVE

- procedure di aggiudicazione di appalti di lavori e forniture per i servizi di competenza (dal 1.01.2013)
- gestione e sviluppo del sistema informativo e dei relativi impianti e attrezzature (dal 1.01.2013)
- promozione ed organizzazione delle risorse umane, formazione e aggiornamento del personale (dal 1.01.2013)
- reclutamento, selezione ed assunzione del personale (dal 1.01.2013)
- gestione del trattamento giuridico, previdenziale ed assicurativo (dal 1.01.2013)
- gestione trattamento economico di servizio e di fine servizio del personale (dal 1.01.2013)
- gestione obiettori di coscienza e lavoratori socialmente utili (dal 1.01.2013)
- Polizia Municipale (gestione servizio associato Corpo Unico Polizia Municipale) (dal 1.01.2013)
- disciplina e regolamentazione del traffico e della viabilità comunale e vicinale (dal 1.01.2013)
- sportello unico per le attività produttive
- Servizio di assistenza sociale (UniSAS)

2. AREA GESTIONE DEL TERRITORIO – Funzioni nel campo di:

- a) progettazione e realizzazione opere pubbliche, direzione lavori, collaudi
- b) manutenzione ordinaria e straordinaria del patrimonio immobiliare
- c) gestione servizi tecnici di competenza comunale: manutenzione ordinaria e straordinaria della viabilità comunale e vicinale; ciclo delle acque (servizi idrici, fognari e di depurazione); pubblica illuminazione; verde pubblico; cimiteri
- d) protezione civile

- e) servizi ambientali
- f) igiene ambientale e tutela dell'ambiente dall'inquinamento
- g) pianificazione e programmazione territoriale e urbanistica
- h) parchi, riserve e aree protette, tutela e vincoli paesistici e paesaggistico ambientali
- i) edilizia privata: autorizzazioni, concessioni, nulla osta, vigilanza, verifiche e controlli connessi con la costruzione, la trasformazione e l'uso dei complessi edilizi e, in generale, connessi con le trasformazioni del territorio
- j) prevenzione e repressione dell'abusivismo edilizio e paesaggistico ambientale
- k) edilizia economica e popolare: redazione e gestione piani, assegnazione aree e gestione convenzioni
- l) gestione polizze assicurative (RC auto, immobili, attività)
- m) espropri, occupazioni d'urgenza e canoni occupazione

3. AREA SERVIZI ALLA PERSONA – Funzioni nel campo di:

- a) programmazione istituti scolastici di competenza, fornitura e gestione sedi e servizi connessi
- b) gestione degli interventi e dei servizi per il diritto allo studio
- c) promozione e gestione attività educative e per il tempo libero in ambito scolastico ed extrascolastico
- d) gestione asilo nido
- e) promozione ed organizzazione attività culturali ed espositive, beni culturali
- f) gestione biblioteca e archivio storico
- g) promozione attività sportive e gestione impianti sportivi di proprietà
- h) predisposizione capitolati ed altri atti ed elaborati necessari per la tenuta di appalti nelle materie di competenza
- i) programmazione, promozione e gestione di interventi assistenziali e degli altri interventi in campo sociale di competenza del Comune
- j) edilizia residenziale pubblica: assegnazione alloggi e gestione utenza edilizia sovvenzionata
- k) igiene e sanità, competenze del Sindaco quale autorità sanitaria locale
- l) archivio e protocollo, notificazioni, albo pretorio, servizi ausiliari
- m) servizio comunicazione interna e esterna, informazioni e relazioni col pubblico
- n) servizi demografici ed elettorali
- o) Polizia mortuaria
- p) ufficio statistico
- q) commercio su aree pubbliche
- r) caccia e pesca
- s) industria, agricoltura, artigianato, turismo e attività ricettive, commercio fisso ed attività produttive in genere
- t) trasporti e servizi della mobilità in genere
- u) iniziative promozionali in campo economico (agricoltura, turismo, imprenditoria locale)
- v) sviluppo economico e attuazione delle politiche comunitarie
- w) mercato del lavoro, servizi per l'impiego, iniziative di promozione e sostegno dell'occupazione

Servizi gestiti in forma associata mediante convenzione presso il Comune di PONTASSIEVE

- Servizio preparazione e distribuzione pasti mensa scolastica (CEEP)

1.5 Condizione giuridica dell'Ente

L'Ente non è commissariato ai sensi dell'art. 141 e 143 del TUEL.

1.6 Condizione finanziaria dell'Ente

L'Ente non ha dichiarato il dissesto finanziario ai sensi dell'art. 244 del TUEL, o il dissesto finanziario ai sensi dell'art. 243-bis, né ha fatto ricorso al fondo di rotazione di cui all'art. 243-ter e 243-quinques del TUEL e/o del contributo di cui all'art. 3-bis del D.L. n. 174/2012, convertito nella legge n. 213/2012.

PARTE II – SITUAZIONE ECONOMICO FINANZIARIA DELL'ENTE

2.1 Bilancio di previsione finanziario 2019 – 2021 approvato dal Consiglio Comunale in data 05.03.2019.

A) Politica tributaria locale

Aliquote IMU 2019:

Aliquote IMU	2019
Aliquota abitazione principale di lusso (A1, A8 e A9)	5,0
Detrazione abitazione principale di lusso (A1, A8 e A9)	200,00
Altri immobili e Aree edificabili	10,6
Fabbricati rurali e strumentali	-----
Locati, IRES, Fabbricati Atti e Professioni	3,6

B) Addizionale IRPEF: aliquota massima applicata, fascia di esenzione ed eventuale differenziazione :

Aliquote addizionale IRPEF	2019
Aliquota massima	0,8
Fascia esenzione	NESSUNA
Differenziazione aliquote	SI

C) Tasi :

Aliquote TASI	2019
Abitazione principale di lusso (A1, A8 e A9)	1,0
Beni merce	2,5

2.2 Sintesi dei dati finanziari :

ENTRATE	Consuntivo 2017	Consuntivo 2018	Bilancio di previsione 2019	Bilancio di Previsione 2020	Bilancio di Previsione 2021
TITOLO. I-II-III ENTRATE CORRENTI	€ 6.430.767,33	€ 6.316.621,16	€ 6.202.779,71	€ 5.739.432,86	€ 5.720.720,86
TITOLO IV ENTRATE IN CONTO CAPITALE	€ 265.453,16	€ 485.721,18	€ 1.873.262,74	€ 239.771,32	€ 1.100.000,00

TITOLO V ENTRATE DA RIDUZIONE DI ATTIVITA' FINANZIARIE	€ 0,00	€ 5.950,15	€ 0,00	€ 0,00	€ 0,00
TITOLO VI ENTRATE DERIVANTI DA ACCENSIONE DI PRESTITI	€ 0,00	€ 0,00	€ 406.500,00	€ 245.000,00	€ 0,00
TITOLO VII ANTICIPAZIONI DA ISTITUTO TESORIERE/CASSIERE	€ 2.143.968,34	€ 1.109.511,70	€ 3.000.000,00	€ 3.000.000,00	€ 3.000.000,00
TOTALE	€ 8.840.188,83	€ 7.917.804,19	€ 11.482.542,45	€ 9.224.204,18	€ 9.820.720,86

SPESE	Consuntivo 2017	Consuntivo 2018	Bilancio di previsione 2019	Bilancio di previsione 2020	Bilancio di previsione 2021
TITOLO I SPESE CORRENTI	€ 5.808.841,86	€ 5.756.539,29	€ 5.954.779,71	€ 5.739.432,86	€ 5.597.030,57
TITOLO II SPESE IN CONTO CAPITALE	€ 522.764,55	€ 684.302,83	€ 2.333.198,88	€ 365.000,00	€ 1.100.000,00
TITOLO IV RIMBORSO DI PRESTITI	€ 95.867,05	€ 100.114,67	€ 194.563,86	€ 119.771,32	€ 123.690,29
TITOLO V CHIUSURA ANTICIPAZIONI RICEVUTE DA IST.TESORIERE/ CASSIERE	€ 2.143.968,34	€ 1.109.511,70	€ 3.000.000,00	€ 3.000.000,00	€ 3.000.000,00
TOTALE	€ 8.571.441,80	€ 7.650.468,49	€ 11.482.542,45	€ 9.224.204,18	€ 9.820.720,86

PARTITE DI GIRO	Consuntivo 2017	Consuntivo 2018	Bilancio di previsione 2019	Bilancio di previsione 2020	Bilancio di previsione 2021
TITOLO IX ENTRATE DA SERVIZI PER CONTO DI TERZI	€ 5.166.637,83	€ 4.802.842,51	€ 9.487.726,00	€ 9.461.226,00	€ 9.360.226,00
TITOLO VII SPESE PER SERVIZI PER CONTO DI TERZI	€ 5.166.637,71	€ 4.802.841,91	€ 9.487.726,00	€ 9.461.226,00	€ 9.360.226,00
TOTALE	€ 0,12	€ 0,60	€ 0,00	€ 0,00	€ 0,00

2.3 Equilibrio di parte corrente:

EQUILIBRI ECONOMICO FINANZIARI		Rendiconto anno 2018	Competenza 2019	Competenza 2020	Competenza 2021
A) FONDO PLURIENNALE VINCOLATO PER SPESE CORRENTI ISCRITTO IN ENTRATA	(+)	133.868,95	0,00	0,00	0,00
AA) RECUPERO DISAVANZO DI AMMINISTRAZIONE ESERCIZIO PRECEDENTE	(-)	0,00	0,00	0,00	0,00
B) ENTRATE TITOLI I, II, III (di cui per estinzione anticipata di prestiti)	(+)	6.316.621,16	6.202.779,71	5.739.432,86	5.720.720,86
C) ENTRATE TITOLO 4.02.06 CONTRIBUTI AGLI INVESTIMENTI DIRETTAMENTE DESTINATI AL RIMBORSO DEI PRESTITI DA AMMINISTRAZIONI PUBBLICHE	(+)	0,00	0,00	0,00	0,00
D) SPESE TITOLO I – SPESE CORRENTI	(-)	5.756.539,29	5.954.779,71	5.739.432,86	5.597.030,57
DD) FONDO PLURIENNALE VINCOLATO DI PARTE CORRENTE (DI SPESA)	(-)	187.072,37	0,00	0,00	0,00
DDD) FONDO CREDITI DI DUBBIA ESIGIBILITA'		0,00	329.328,50	312.496,44	332.884,49
E) SPESE TITOLO 2.04 TRASFERIMENTI IN CONTO CAPITALE	(-)	0,00	10.000,00	0,00	0,00
F) SPESE TITOLO IV – QUOTE DI CAPITALE AMMORTAMENTO MUTUI E PRESTITI OBLIGAZIONALI	(-)	100.114,67	194.563,86	119.771,32	123.690,29
G) SOMMA FINALE (G= A-AA+B+C-D-DD-E-F)		406763,78	43436,14	-119.771,32	0,00
ALTRE POSTE DIFFERENZIALI PER ECCEZIONI PREVISTE DA NORME DI LEGGE E DAI PRINCIPI CONTABILI CHE HANNO EFFETTO SULL'EQUILIBRIO EX ART. 162, C. 6 DEL TESTO UNICO DELLE LEGGI SUGLI ORDINAMENTO DEGLI ENTI LOCALI					
H) UTILIZZO AVANZO DI AMMINISTRAZIONE PER SPESE CORRENTI	(+)	172.081,50	0,00	0,00	0,00
di cui per estinzione anticipata di prestiti		0,00	0,00	0,00	0,00

I) ENTRATE DI PARTE CAPITALE DESTINATE A SPESE CORRENTI IN BASE A SPECIFICHE DISPOSIZIONI DI LEGGE O DEI PRINCIPI CONTABILI	(+)	0,00	194.563,86	119.771,32	0,00
di cui per estinzione anticipata di prestiti		0,00	194.563,86	119.771,32	0,00
L) ENTRATE DI PARTE CORRENTE DESTINATE A SPESE DI INVESTIMENTO IN BASE A SPECIFICHE DISPOSIZIONI DI LEGGE O DEI PRINCIPI CONTABILI	(-)	69.447,09	248.000,00	0,00	0,00
M) ENTRATE DA ACCENSIONI DI PRESTITI DESTINATE AD ESTINZIONE ANTICIPATA DEI PRESTITI	(+)	0,00	0,00	0,00	0,00
O) EQUILIBRIO DI PARTE CORRENTE (0= G+H+I-L+M)		509.398,19	-10.000,00	0,00	0,00
P) UTILIZZO AVANZO DI AMMINISTRAZIONE PER SPESE DI INVESTIMENTO	(+)	539.988,06	0,00	0,00	0,00
Q) FONDO PLURIENNALE VINCOLATO PER SPESE IN CONTO CAPITALE ISCRITTO IN ENTRATA	(+)	201.833,84	0,00	0,00	0,00
R) ENTRATE TITOLI IV – V – VI	(+)	491.671,33	2.279.762,74	484.771,32	1.100.000,00
C) ENTRATE TITOLO 4.02.06 CONTRIBUTI AGLI INVESTIMENTI DIRETTAMENTE DESTINATI AL RIMBORSO DEI PRESTITI DA AMMINISTRAZIONI PUBBLICHE	(-)	0,00	0,00	0,00	0,00
I) ENTRATE DI PARTE CAPITALE DESTINATE A SPESE CORRENTI IN BASE A SPECIFICHE DISPOSIZIONI DI LEGGE O DEI PRINCIPI CONTABILI	(-)	0,00	194.563,86	119.771,32	0,00
S1) ENTRATE TITOLO 5.02 PER RISCOSSIONI CREDITI DI BREVE TERMINE	(-)	0,00	0,00	0,00	0,00
S02) ENTRATE TITOLO 5.03 PER RISCOSSIONE CREDITI DI MEDIO- LUNGO TERMINE	(-)	0,00	0,00	0,00	0,00
T) ENTRATE TITOLO 5.04 RELATIVE A ALTRE ENTRATE PER RIDUZIONE DI ATTIVITA' FINANZIARIE	(-)	0,00	0,00	0,00	0,00

L) ENTRATE DI PARTE CORRENTE DESTINATE A SPESE DI INVESTIMENTO IN BASE A SPECIFICHE DISPOSIZIONI DI LEGGE O DEI PRINCIPI CONTABILI	(+)	69.447,19	248.000,00	0,00	0,00
M) ENTRATE DA ACCENSIONI DI PRESTITI DESTINATE AD ESTINZIONE ANTICIPATA DEI PRESTITI	(-)	0,00	0,00	0,00	0,00
U) SPESE TITOLO II – SPESE IN CONTO CAPITALE	(-)	684.302,83	2.333.198,88	365.000,00	1.100.000,00
UU) FONDO PLURIENNALE VINCOLATO IN C/CAPITALE (DI SPESA)	(-)	501.222,62	0,00	0,00	0,00
V) SPESE TITOLO 3.01 PER ACQUISIZIONI DI ATTIVITA' FINANZIARIE	(-)	0,00	0,00	0,00	0,00
E) SPESE TITOLO 2.04 TRASFERIMENTI IN CONTO CAPITALE	(+)	0,00	10.000,00	0,00	0,00
EQUILIBRIO DI PARTE CAPITALE (Z=P+Q+R-C-I-S1-S2-T+L-M-U-UU-V+E)		117.464,87	10.000,00	0,00	0,00
S1) ENTRATE TITOLO 5.02 PER RISCOSSIONI CREDITI DI BREVE TERMINE	(+)	0,00	0,00	0,00	0,00
S02) ENTRATE TITOLO 5.03 PER RISCOSSIONE CREDITI DI MEDIO- LUNGO TERMINE	(+)	0,00	0,00	0,00	0,00
T) ENTRATE TITOLO 5.04 RELATIVE A ALTRE ENTRATE PER RIDUZIONE DI ATTIVITA' FINANZIARIE	(+)	0,00	0,00	0,00	0,00
X1) SPESE TITOLO 3.02 PER CONCESSIONE CREDITI A BREVE TERMINE	(-)	0,00	0,00	0,00	0,00
X2) SPESE TITOLO 3.03 PER CONCESSIONE DI CREDITI DI MEDIO-LUNGO TERMINE	(-)	0,00	0,00	0,00	0,00
Y) SPESE TITOLO 3.04 PER ALTRE SPESE PER INCREMENTO DI ATTIVITA' FINANZIARIA	(-)	0,00	0,00	0,00	0,00
EQUILIBRIO FINALE (W= O+Z+S1+S2+T-X1-X2-Y)		626.863,06	0,00	0,00	0,00

SALDO CORRENTE AI FINI DELLA COPERTURA DEGLI INVESTIMENTI PLURIENNALI

EQUILIBRIO DI PARTE CORRENTE (O)		509.398,19	-10.000,00	0,00	0,00
UTILIZZO RISULTATO DI AMMINISTRAZIONE PER IL FINANZIAMENTO DI SPESE CORRENTI (H)	(-)	172.081,50	0,00	0,00	0,00
ENTRATE NON RICORRENTI CHE NON HANNO DATO COPERTURA IMPEGNI	(-)	0,00	0,00	0,00	0,00
EQUILIBRIO DI PARTE CORRENTE AI FINI DELLA COPRTURA DEGLI INVESTIMENTI PLURIENNALI		337.316,69	-10.000,00	0,00	0,00

2.4 Gestione di competenza. Quadro riassuntivo (consuntivo 2018):

Fondo di cassa al 01/01/18			3.381,06
Riscossioni	(+)	13.136.534,79	
Pagamenti	(-)	12.702.435,11	
Fondo di cassa al 31/12/18	(-)	437.480,74	
Residui attivi	(+)	4.421.427,06	
Residui passivi	(-)	2.439.542,77	
Fondo pluriennale vincolato spese correnti	(-)	187.072,37	
Fondo pluriennale vincolato per spese in conto capitale	(-)	501.222,62	
	Avanzo (+)		1.731.070,04

COMPOSIZIONE DEL RISULTATO DI AMMINISTRAZIONE AL 31.12.2018	
PARTE ACCANTONATA	
Fondo crediti di dubbia esazione al 31.12.2018	1.209.951,40
Altri accantonamenti	11.972,37
TOTALE PARTE ACCANTONATA	1.221.923,77
PARTE VINCOLATA	
Vincoli derivante da leggi e principi contabili	120.226,95
Vincoli derivanti da trasferimenti	156.833,33
Vincoli derivanti da contrazioni di mutui	139.487,44
Vincoli formalmente attribuiti dall'Ente	8.864,74
TOTALE PARTE VINCOLATA	425.412,46
TOTALE PARTE DISPONIBILE	83.733,81

2.5 Risultati della gestione: fondo di cassa e risultato di amministrazione

	Consuntivo 2017	Consuntivo 2018
Fondo cassa al 31 dicembre	3.381,06	437.480,74
Totale residui attivi finali	4.955.783,48	4.421.427,06
Totale residui passivi finali	2.732.345,36	2.439.542,77
FPV spese correnti	133.868,95	187.072,37
FPV spese in conto capitale	201.883,84	501.222,62
Risultato di amministrazione	1.891.066,39	1.731.070,04

2.6 Pareggio di Bilancio

L'Ente è soggetto all'applicazione della disciplina del pareggio di Bilancio ed è sempre risultato adempiente.

2.7 Indebitamento

Evoluzione indebitamento dell'Ente:

L'Ente ha rispettato il limite di indebitamento disposto dall'art. 204 del T.U.E.L. ottenendo le seguenti percentuali di incidenza degli interessi passivi sull'entrate correnti.

LIMITE DI INDEBITAMENTO DISPOSTO DALL'ART. 204 DEL T.U.E.L.			
Controllo limite art. 204/T.U.E.L.	2016	2017	2018
	2,20	2,27	2,23

L'indebitamento dell'Ente ha avuto la seguente evoluzione :

L'indebitamento dell'Ente ha avuto la seguente evoluzione			
ANNO	2016	2017	2018
Residuo debito (+)	3.510.855,44	3.419.043,58	3.323.018,56
Nuovi prestiti (+)	0	0	0
Prestiti rimborsati (-)	91.811,86	95.867,05	100.114,67
Estinzioni anticipate (-)	0	0	0
TOTALE FINE ANNO	3.419.043,58	3.323.018,56	3.222.903,89
Numero abitanti al 31.12	7.293	7.266	7.183
Debito medio per abitante	466,81	457,84	448,68

Gli oneri finanziari per ammortamento prestiti ed il rimborso degli stessi in conto capitale registra la seguente evoluzione :

Oneri finanziari per ammortamento prestiti e rimborso degli stessi in conto capitale			
ANNO	2016	2017	2018
Oneri finanziari	149.382,02	145.960,23	141.015,10
Quota capitale	91.811,86	95.867,05	100.114,67
TOTALE FINE ANNO	241.193,88	241.827,28	241.129,77

L'Ente nel 2018 non ha effettuato negoziazioni dei mutui.

2.8 Anticipazioni di cassa:

L'Ente non ha ad oggi in corso anticipazioni di cassa pur avendovi fatto ricorso nell'esercizio 2018 al fine di garantire la tempestività dei pagamenti pur nelle more dei flussi in entrata legati in particolare alle nuove tasse (TASI e TARI)

L'importo deliberato per l'anticipazione è di Euro 1.607.691,83 finora mai utilizzato.

2.9 Utilizzo strumenti di finanza derivata:

L'Ente non ha mai avuto né ha in corso contratti relativi a strumenti derivati.

3.0 Conto del patrimonio in sintesi.

Anno 2018

Attivo	Importo	Passivo	Importo
Immobilizzazioni immateriali	0,00	Patrimonio netto	25.751.979,96
Immobilizzazioni materiali	26.618.329,97		
Immobilizzazioni finanziarie	1.881.657,42		
Rimanenze			
Crediti	5.279.513,09		
Attività finanziarie non immobilizzate	0,00	Fondi rischi ed oneri	990.594,76
Disponibilità liquide	437.480,74	Debiti	7.474.653,95
Ratei e risconti attivi	257,35	Ratei e risconti passivi	0,00
TOTALE	34.217.228,67	TOTALE	34.217.228,67

3.1 Conto economico in sintesi

COMPONENTI POSITIVI DELLA GESTIONE	6.602.256,41
COMPONENTI NEGATIVI DELLA GESTIONE	6.091.082,05
PROVENTI FINANZIARI	74.569,83
ONERI FINANZIARI	141.129,83
RETTIFICHE DI VALORE ATTIVITA' FINANZIARIE	0,00
PROVENTI STRAORDINARI	205.913,17
ONERI STRAORDINARI	168.931,73
IMPOSTE	55.651,12
RISULTATO DELL'ESERCIZIO	425.973,82

3.2 Riconoscimenti debiti fuori bilancio

L'Ente ha provveduto nel corso del 2018 al riconoscimento e finanziamento di debiti fuori Bilancio per Euro 1.400,00 di parte corrente relativo a sentenza esecutiva ed Euro 0,00 in conto capitale.

I relativi atti sono stati inviati alla competente Procura della sezione regionale della Corte dei Conti ai sensi dell'art. 23 , c. 5 Legge 289/2002.

I Responsabili dei servizi , ciascuno per la propria competenza, in occasione dell'approvazione del rendi- conto dell'esercizio 2018, hanno attestato che non sussistono debiti fuori bilancio maturati alla data del 31.12.2018 da riconoscere e/o finanziare.

4. Spesa per il personale.

	Consuntivo 2016	Consuntivo 2017	Schema bilancio 2018
Importo limite di spesa (art. 1, c.557 e 562 della L. 296/2006)	1.431.218,98	1.431.218,98	1.431.218,98
Importo spesa di personale calcolata ai sensi dell'art. 1, c.557 e 562 della L. 296/2006	1.336.072,47	1.244.169,65	1.238.236,84
Rispetto del limite	SI	SI	SI
Incidenza delle spese di personale sulle spese correnti	26,36 %	28,49 %	27,21 %

Sulla base delle risultanze della relazione di inizio mandato del Comune di Rufina, è possibile sicuramente affermare che la situazione finanziaria e patrimoniale non presenta squilibri.

Rufina, 14/08/2019

IL SINDACO
F.to *MAIDA VITO*