

LA NATIONE
11/11/09

RUFINA

«Liquami nella Sieve» Interrogazione al ministro

LA VICENDA del presunto inquinamento della Sieve, a Rufina, finisce in Parlamento. A portarla è l'onorevole Pdl, Riccardo Migliori, che sulla questione ha presentato un'interrogazione al ministro dell'ambiente, Stefania Prestigiacomo. La questione è stata portata alla ribalta da una lettera inviata a "La Nazione". «Desta preoccupazione la situazione riguardante la qualità delle acque del fiume Sieve - dice l'onorevole Migliori nel suo documento -, affluente dell'Arno, soprattutto nella parte finale del suo corso. Sono state più volte segnalate all'Arpat la presenza di liquami, presumibilmente non depurati».

Un 'quadro' generale che è propeudeutico alla domanda rivolta al Ministro, «per sapere - dice Migliori - quali iniziative si intendono assumere, stante le competenze in materia dell'Autorità di Bacino dell'Arno, per garantire livelli ambientali accettabili all'intero corso del fiume Sieve». Intanto, secondo quanto segnalato dal lettore, per le acque della Sieve - dopo le lettere - non è stato ancora effettuato alcun esame.

Bart

LA NAKONE
u/11/09

LONDA-SAN GODENZO UNA DELEGAZIONE DI ESPERTI DALLA GERMANIA E DALL'AUSTRIA Turismo, Montagna Fiorentina a caccia di nuovi mercati

ti Rufina è infatti una delle ec-
cellenze del territorio della
Montagna Fiorentina. In questo
caso i visitatori si sono recati in
alcune aziende per degustare il
prodotto, insieme ad altre del-

le quali lo zaffera-
no. La delegazio-
ne si è poi sposta-
ta - passando per
Vallombrosa - nei
comuni più mon-
tani della Monta-
gna Fiorentina. A

Londa e San Godenzo i giornali-
sti hanno apprezzato le bellezze
naturalistiche del Parco Nazio-
nale delle Foreste Casentinesi.
Barr

Pelago, Rufina e Reggello, dove
i giornalisti hanno potuto - tra
l'altro - seguire tutto il percorso
dell'Olio Nuovo, dalla raccolta
delle olive, al trasporto in fran-
toio, per arrivare alla successiva

spremitura che
porta al prodotto
finito. Oltre a que-
sto si è svolta una
degustazione di
olio nuovo ed una
comparazione con
quello prodotto lo

scorso anno. Agli
ospiti sono state anche spiegate
le caratteristiche distintive
dell'olio della Montagna Fioren-
tina. Stesso percorso è stato effet-
tuato anche per il vino: il Chian-

IL TOUR
Durante la visita
non sono mancate
degustazioni
di prodotti locali

UNA VISITA ai territori della
Montagna Fiorentina, finalizza-
ta a far conoscere i territori in Pa-
esi come Austria e Germania.
Nei giorni scorsi cinque giornali-
sti (quattro dei quali tedeschi ed
uno austriaco) sono stati accolti
in Montagna Fiorentina, ospiti
della Comunità Montana. La de-
legazione è stata accompagnata
dal vicepresidente - che ha an-
che delega al turismo - Paolo
Rossetti, in un vero e proprio
tour del territorio. Un giro per
far conoscere le bellezze storico-
artistiche, ambientali e, natural-
mente, enogastronomiche
dell'area.
I primi giorni della visita sono
stati nei comuni di Pontassieve,

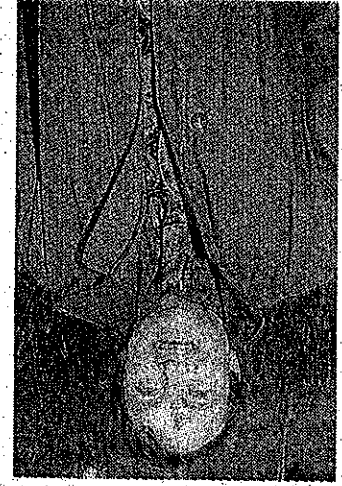

PROMOTORE Paolo Rossetti

«Casa? Vorrei, ma non posso»

Pelago, Pontassieve, Rufina: indagine sul mercato immobiliare

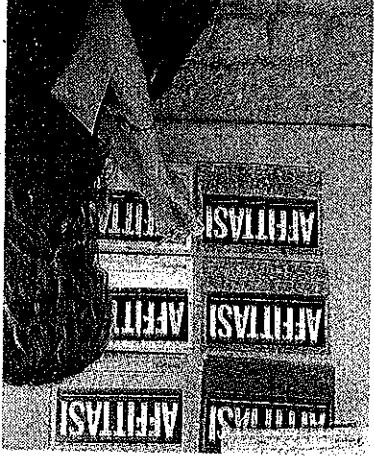

RICERCA I giovani e la casa

che attualmente arriva a quasi 3mila persone. In compenso, però, è cresciuto molto il numero delle famiglie (+17,3%), derivante - forse - dalla diminuzione del numero medio di componenti dei nuclei familiari, passato da tre a 2,4. Il desiderio dei giovani sembra essere quello di rimanere a vivere in Valdisieve, ma in una casa propria che per molti ancora risulta un obiettivo lontano. Il 28,5% dei giovani tra 25 e 40 anni vive in famiglia, più o meno come nel resto d'Italia. Un dato particolarmente sorprendente riguarda la fascia più "matura", quella tra i 36 e i 40 anni: ben il 15,1% convive ancora con i genitori. L'affitto lo vogliono in pochi: solo il 12%. Il 35% è disposto a spendere fino a 175mila/200mila euro, il 13% meno di 120 mila, il 22% tra 120 e 175 mila. I pochi che si orientano all'affitto, invece, vorrebbero spendere meno di 600 euro. Cifra che sembra davvero poco praticabile sul mercato attuale della Valdisieve.

TENDONO a rimanere a vivere in Valdisieve, vorrebbero una casa propria ma non se la possono permettere. Anche per questo qualcuno decide di rimanere in famiglia, con i genitori, fino alla soglia dei quarant'anni. Sono questi alcuni dei dati che emergono da un'indagine sul mercato della casa in Valdisieve commissionata dalla cooperativa Unica e presentata nel corso di un incontro a Pontassieve. Uno degli elementi che risaltano in modo particolare è relativo alla distanza - sempre più marcata - tra domanda ed offerta ed alla conseguente stagnazione di un mercato che sembra "ingessato". La ricerca ha preso in esame i comuni di Pontassieve, Rufina e Pelago. Per quanto riguarda i flussi, il periodo compreso tra la fine del 2001 e luglio 2009 ha registrato appena 1400 persone in più abitanti sul territorio di riferimento, con un totale dei residenti

di LEONARDO BARTOLETTI